



HOTĂRÂREA Nr. 21 / 27.03.2020

privind aprobarea Planului de analiză și acoperire a riscurilor al comunei Crasna, județul Gorj

Consiliul Local al Comunei Crasna, Județul Gorj,

Având în vedere

- Referat de aprobare;
- Raportul de specialitate;
- Prevederile art. 4, alin.(4), art.13, lit. „a” și art.14, lit. „a” din Legea nr.307/2006 privind apărarea împotriva incendiilor, cu modificările și completările ulterioare;
- Prevederile art. 6, art. 7 și art. 8 din Ordinul M.A.I. nr.132/29.01.2007 privind Metodologia de elaborare a planului de analiză și acoperire a riscurilor;
- Raportul de avizare al comisiei pentru administrația publică, juridică și de disciplină, apărarea ordinii și liniștii publice, a drepturilor cetățenilor.
- Raportul de avizare al comisiei pentru învățământ, sănătate și familie, activități social culturale, culte, muncă și protecție socială, protecție copii, tineret și sport;
- Raportul de avizare al comisiei pentru activități economico-financiare, amenajarea teritoriului și urbanism, agricultură, gospodărire comunală, protecția mediului și turism.

În temeiul prevederilor art. 129, alin.(2), lit. d) și alin. (7),lit. h), art.139, alin. (1), 196, alin. (1), lit. a), art.197 și art. 243, alin.(1), lit. a) din O.U.G nr. 57/2019 privind Codul administrativ, cu modificările și completările ulterioare

HOTĂRĂȘTE:

Art. 1 Se aprobă Planul de analiză și acoperire a riscurilor al comunei Crasna, județul Gorj, conform anexei ce face parte integrantă din prezenta hotărâre.

Art. 2 Primarul și secretarul general al comunei Crasna, împreună cu compartimentele de resort din cadrul aparatului de specialitate al primarului vor duce la îndeplinire prevederile prezentei hotărâri.

Art. 3 Prezenta Hotărâre se comunică: primarului comunei Crasna, compartimentelor de resort din cadrul aparatului de specialitate al primarului, Instituției Prefectului Județul - Gorj și se aduce la cunoștință publică prin publicare/afișare.

Prezenta hotărâre a fost adoptată de Consiliul Local al comunei Crasna, județul Gorj, în ședință ordinară, cu un număr de **12** voturi pentru, **0** abțineri, **0** împotriva, din totalul de **12** consilieri locali prezenți la ședință, din totalul de **12** consilieri locali în funcție.

PREȘEDINTE DE ȘEDINȚĂ,
SANDA GHEORGHE



Contrasemnează,
SECRETAR GENERAL U.A.T.
COMUNA CRASNA,
TIRIPLICĂ LUMINIȚA

ANEXA la HCL Crasna nr. 21 / 27.03.2020

PRESEDINTE



**PLANUL
DE ANALIZĂ ȘI ACOPERIRE A RISCURILOR
AL COMUNEI CRASNA, JUDEȚUL GORJ**

2020

PLANUL DE ANALIZĂ ȘI ACOPERIRE A RISCURILOR DIN COMUNA CRASNA, JUD. GORJ

CAPITOLUL I. DISPOZIȚII GENERALE

Secțiunea I. Definiție, scop, obiective

Art. 1. Planul de analiză și acoperire a riscurilor din unitatea administrativ-teritorială, denumit PAAR, reprezintă documentul care cuprinde riscurile potențiale identificate la nivelul comunei Crasna, măsurile, acțiunile și resursele necesare pentru managementul riscurilor respective.

Art. 2. Scopul PAAR este acela de a permite autorităților și celorlalți factori de decizie să facă alegerile cele mai bune posibile referitoare la:

- prevenirea riscurilor;
- amplasarea și dimensionarea unităților operative;
- stabilirea concepției și elaborarea planurilor de intervenție în situații de urgență;
- alocarea resurselor (forțelor și mijloacelor) necesare.

Art. 3. Obiectivele PAAR sunt:

- crearea unui cadru unitar de acțiune pentru prevenirea și managementul riscurilor generatoare de situații de urgență;
- amplasarea și dimensionarea unităților operative;
- stabilirea concepției și elaborarea planurilor de intervenție în situații de urgență;
- alocarea resurselor (forțelor și mijloacelor) necesare.

Secțiunea a II – a . Responsabilități privind analiza și acoperirea riscurilor

Art. 4. Responsabilitățile privind analiza și acoperirea riscurilor revin tuturor factorilor de pe raza comunei Crasna, care, potrivit legii, au atribuții ori asigură funcții de sprijin privind prevenirea și gestionarea situațiilor de urgență.

Art. 5. (1) Planurile de analiză și acoperire a riscurilor se întocmesc, corespunzător unității administrativ – teritoriale pe care le reprezintă, de către comitetul local pentru situații de urgență și se aprobă de către consiliul local.

(2) Primarul va asigura condițiile necesare elaborării planului de analiză și acoperire a riscurilor, având totodată obligația stabilirii și alocării resurselor necesare pentru punerea în aplicare a acestora, potrivit legii.

Art. 6. Inspectoratul General pentru Situații de Urgență, prin Centrul Operațional Național, asigură pregătirea, organizarea și desfășurarea acțiunilor de răspuns, precum și elaborarea procedurilor specifice de intervenție, corespunzătoare tipurilor de riscuri generatoare de situații de urgență.

Art. 7. Planurile de analiză și acoperire a riscurilor se întocmesc într-un număr suficient de exemplare, din care unul va fi pus la dispoziția Inspectoratului Județean pentru Situații de Urgență.

Art. 8. Personalul Inspectoratului Județean pentru Situații de Urgență, precum și cel al celorlalte forțe destinate prevenirii și combaterii riscurilor generatoare de situații de urgență are obligația să cunoască în părțile care îl privesc conținutul planului de analiză și acoperire a riscurilor și să îl aplice, corespunzător situațiilor de urgență specifice.

CAPITOLUL II. CARACTERISTICILE UNITĂȚII ADMINISTRATIV – TERITORIALE (COMUNA CRASNA)

Secțiunea 1. Amplasare geografică și relief.

Art. 9. Teritoriul administrativ al comunei Crasna este situat în partea de nord a județului Gorj, având ca vecinătăți:

- Nord est - județul Vâlcea
- Est - orașul Novaci
- Sud - comunele Bengesti-Ciocadia, Sacelu și Balanesti
- Vest - comuna Musetesti, Orașul Bumbesti-Jiu

Relieful comunei este format din 2 mari trepte de relief și anume:

-zona de munte care ocupă circa 40% din teritoriu și zona de deal care este cunoscută ca subcarpații getici.

Satele ce compun comuna sunt de tip tentacular, care s-au dezvoltat, în timp, de-a lungul drumului județean 667 C, a drumurilor comunale și ulitelor ce pornesc din aceasta.

Satele din comuna Crasna sunt următoarele:

- Aninisu din Deal
- Aninisu din Vale
- Radosi
- Carpinis
- Crasna din Deal
- Crasna
- Dragoesti
- Dumbraveni
- Buzesti

.Suprafața administrativă a comunei este de 20908,43 ha.

Secțiunea a 2-a. Caracteristici climatice.

Art. 10. Clima comunei Crasna este temperat continentală, în depresiune dominând un topoclimat de adăpost, cu nuanțe mediteraneene, față de care Subcarpații și înălțimile zonele de munte prezintă condiții treptat înăprite.

Temperatura medie anuală este de cca. 7 grade, temperatura medie în luna iulie fiind de cca. 19 grade, iar în luna ianuarie coboară la -2 grade.

Potentialul natural al solului este variat, ca rezultat al interacțiunii îndelungate a factorilor climatici, asupra unui relief deluros de consistență slabă (pietrisuri, nisipuri, argile) a factorilor hidrologici și a structurii geologice a învelișului vegetal constituit din pășuni de foioase, luând naștere două tipuri de sol:

- soluri brune,

- soluri brune de padure podzolice;

Pe primul tip de soluri, sunt dezvoltate culturi de porumb, vita de vie si pomi fructiferi care dau rezultate deosebit de bune.

Solurile brune de paduri podzolate, sunt slab productive si sunt bune pentru padurile de foioase:gorun, stejar si carpen.

Secțiunea a 3-a. Rețea hidrografică.

Art. 11. Resursele de apa ale comunei Crasna sunt dezvoltate prin rețeaua hidrografica a paraului Blahnita si afluentilor sai, care strabat comuna de la nord la sud.Menționăm că aceste pâraie, care au dus la o configurație foarte variată a reliefului au un rol suplimentar în menținerea ecosistemului zonal, contribuind la acțiunea de sculptare a văilor. Aceste pâraie sunt ape de suprafață, nivelul lor crește pe timpul ploilor și al topirii zăpezilor, în rest debitul lor este destul de scăzut. Pârâiele secundare sunt reprezentate de : Sunătoarea, Valea Mare, Ghia, Ciocazeaua.

Art. 12. Amenajări hidrotehnice efectuate până în prezent: îndiguire zonale ale paraului Blahnita si a afluntilor sai.

Secțiunea a 4-a. Populație

Art. 10. Comuna Crasna are un număr total de locuitori de 4760.

Secțiunea a 5-a. Căi de transport

Art. 13. Accesul principal se face prin drumul judetean D.J. 665, Curtisoara - Crasna - Novaci - Polovragi si comunica cu D.N.67 .

Din D.J. 665, pleaca spre sud următoarele, drumuri: D.J.661 – Crasna – Tg-Carbunesti - Tintareni, D.C.7 - D.J.665 – Dumbraveni – Bobu - Pojogeni., D.C.8: Carpinis - Ciocadia, D.C.9: Aninusul din Vale - Huluba

Lungimea drumurilor publice din comună este de 33,7 km din care:

- 15,5 km sunt drumuri județene;
- 18,2 km sunt drumuri comunale;

Secțiunea a 6-a. Dezvoltarea economică

Art. 14. Principalele ocupații ale locuitorilor sunt: agricultura, pomicultura și creșterea animalelor, astfel valorificându-se potențialul funciar al comunei Crasna.

Suprafața administrativă a comunei este de 20908,47 ha din care:

- **Suprafață agricolă:** 8473,19ha
din care:
 - arabil 1093,42 ha
 - vii 327,85 ha
 - livezi 320,37ha
 - pășuni 6738,55ha
- **Suprafață neagricolă:**12435,28 ha
din care:
 - păduri 11215,24ha
 - ape 38,29ha
 - drumuri 255,60 ha
 - curți construcții 150,58 ha
 - teren neagricol 775,57ha

Zootehnie

- *Efectiv de animale*
- bovine – 1627 buc.
- porcine – 1365 buc
- cabaline – 169 buc.
- ovine – 17450 buc
- caprine – 303 buc.
- păsări – 7582 buc.
- familii albine- 2183 buc.
- caini- 1634 buc.

Art. 15. Turismul. Obiective turistice:

- Gospodariile taranesti de pe raza comunei Crasna
- Atelierele mestesugaresti .
- Stanele ciobanesti din masivele muntoase ce apartin comunei.
- Lacul Galcescu
- Crucea soldatului necunoscut,
- Traseul turistic “Radosi-Paiusi-Capra”
- Schitul Crasna
- “Fantana lui Tatarascu”
- Cabana de vanatoare “Florile Albe”
- Monumentul „Constantin Ivanusi”- sat Buzesti

Posibilități de cazare:

- Pensiunea Agroturistică „Alex și Maria” (în satul Carpinis)
 - Pensiunea „Ramona” in sat Aninis Vale.
 - Pensiunea „Deviris” Dragoiesti
 - Pensiunea „Codruta” Carpinis
 - Pensiunea „SC Ralex Cons SRL”
 - Pensiunea „Hanul Banului,, Aninis Vale
 - Pensiunea „Bogdan,, Carpinis
 - Pensiunea „Casa Radu,, Carpinis
 - Pensiunea „Casa Pufan,, Carpinis
- Sali evenimente festive:
- „Crasna Events”, sat Crasna
 - „Raluca Events”, sat Carpinis
 - Discoteca „Amiso”, sat Aninisu din Vale

Depozite:

- SC Spafy Impex SRL, sat Carpinis
- SC Rentabil SRL, sat Crasna Deal
- Fabrica de ciocolata Buzesti

Sectiunea a 7-a. Infrastructuri locale

Art. 16. În comuna Crasna funcționează următoarele instituții, repartizate pe sate:
Satul Carpinis:

- primăria – Sc=558mp.
- cladire pentru birouri si sala de sedinte
- poliția;
- școala gimnazială și grădinița; – Sc=957mp, Teren aferent=0,5800 mp.
- dispensar veterinar
- cămin cultural;
- bibliotecă comunală;
- biserică
- Manastirea Icoana
- Satul Crasna:*
- școală primară și grădiniță;
- centrul cultural Crasna;
- biserică
- schitul Crasna
- Satul Dumbraveni :*
- școală gimnazială și grădiniță;
- cămin cultural;
- o biserică
- dispensar uman
- Satul Buzesti:*
- scoala primara Buzesti(muzeu)
- camin cultural
- biserică
- Sat Rados
- scoala gimnaziala si gradinita
- dispensar uman
- biserica
- sala de sport
- Sat Aninisul din Vale
- scoala primara si gradinita
- biserica
- camin cultural

Art. 17. În cazul unor situații de urgență, pe teritoriul comunei Crasna,cele cinci cămine culturale ale comunei, școlile si bisericile din comuna, sediile agenților economici privați , reprezintă locuri de adunare și cazare a sinistraților.

CAPITOLUL III. ANALIZA RISCURILOR GENERATOARE DE SITUAȚII DE URGENȚĂ

Secțiunea 1. Analiza riscurilor naturale

Art. 18. Riscurile naturale, de origine nonantropică,se împart în:

- fenomene meteorologice periculoase (ploi abundente și de lungă durată, căderi masive de zăpadă, furtuni, grindină, secetă, etc.)
- inundații;
- alunecări sau prăbușiri de teren;
- incendii de mari proporții

Riscuri tehnologice:

- accidente pe timpul transportului de substanțe periculoase pe căile de comunicație rutieră;
- explozii și incendii de mari proporții la operatorii economici;
- riscul accidentelor majore la rețelele de energie electrică.

Epidemii și epizootii

- o sursă de risc manifestată în ultimii ani destul de restrâns în raport cu celelalte tipuri de risc, dar care prin efectele negative pe care le pot avea în plan social și implicit economic, necesită măsuri și monitorizare permanentă.

Secțiunea 1. Analiza riscurilor naturale

Art. 19

Cutremurele de pământ

Județul Gorj poate fi afectat de cutremure de pământ cu magnitudinea de șapte grade pe scara Richter.

Cutremurele tectonice care se manifestă în România și implicit în județul Gorj, comuna Crasna, pot genera următoarele efecte:

- distrugerea sau avarierea construcțiilor civile (locuințe, edificii sociale, culturale, religioase, etc)
- distrugerea sau avarierea rețelelor de gospodărie (electricitate, telecomunicații, etc.)
- generarea de incendii (în general izolate)
- declanșarea de alunecări sau surpări de teren;
- declanșarea unor epidemii, ca urmare a degradării calității factorilor de mediu;
- producerea unor efecte de masă (panică, stres, etc.)

Inundațiile sunt fenomene meteorologice catastrofale produse prin acumulări de apă care nu pot fi preluate de cursurile normale datorită ploilor abundente, uneori depășesc albia râurilor și prin revărsare acoperă intense suprafețe de teren.

Inundațiile de pe teritoriul comunei Crasna au fost produse de revărsarea apelor de pe versanți din cauza ploilor abundente de lungă durată.

Inundațiile produse pe raza comunei Crasna nu au necesitat evacuarea persoanelor sau instalarea eventualelor tabere pentru sinistrați.

Incendii de mari proporții

Incendiile reprezintă o ardere declanșată natural sau artificial, în urma căreia se produc pierderi de vieți umane și animale precum și pagube materiale.

Pe teritoriul comunei Crasna incendiile pot avea loc la fondul forestier, culturile de cereale (în perioadele caniculare și secetoase), la locuințe, etc.

Secțiunea a 2-a. Analiza riscurilor tehnologice

Art. 20 Accidentele chimice se definesc ca eliberarea necontrolată în mediul înconjurător a unor substanțe toxice, punând în pericol sănătatea populației.

Pe teritoriul comunei Crasna accidentele chimice pot avea loc pe timpul transportului de substanțe periculoase și produse inflamabile cu mijloace de transport auto datorită unor accidente de circulație.

Secțiunea a 3-a. Analiza riscurilor biologice

Art. 21 Riscurile biologice:

Pe raza comunei Crasna există riscul apariției de epizootii la majoritatea gospodăriilor populației.

Secțiunea a 4-a. Analiza riscurilor de incendiu

Art. 22 Pe raza com. Crasna, riscul de incendiu poate apărea la vegetația uscată, la terenul forestier precum și la gospodăriile populației, instituțiile publice (scoli, dispensare, cimitire, biserici, cămine culturale etc.)

CAPITOLUL IV. ACOPERIREA RISCURILOR

Secțiunea 1. Concepția desfășurării acțiunilor de protecție civilă

Art. 23. Prevenirea populației se asigură prin înștiințare și alarmare. În cazul înștiințării se transmit mesajele despre pericolul producerii unor situații de urgență la autoritățile administrației publice locale, instituțiile publice și operatorii economici în scopul evitării surprinderii.

Prin alarmare se avertizează populația asupra pericolului, iminența sau producerea unor situații de urgență în scopul trecerii rapide și în mod organizat la aplicarea măsurilor de protecție și intervenție.

Înștiințarea și alarmarea se realizează prin sistemul de telecomunicații existent la Comitetul Local pentru Situații de Urgență și prin mijloace de înștiințare și alarmare din sistemul protecției civile.

Informarea populației și comunicarea regulilor de comportare cu ajutorul mijloacelor de informare în masă se execută de către președintele Comitetului Local pentru Situații de urgență pe baza instructajului primit.

Semnalele de înștiințare și alarmare în caz de producere a dezastrelor sunt cele stabilite pe linie de protecție civilă.

Punctul de înștiințare și alarmare al comunei Crasna, telefon 0253/474101, fax 0253/474101, primește și centralizează date despre posibilitatea și iminența situațiilor de urgență sau despre producerea acestora de la:

-Stația meteo Tg-Jiu – tel. 0253/213105;

-Inspectoratul pentru Situații de Urgență Județean Gorj – tel. 112, 0253/211212, fax. 0253/211706;

-Personalul de serviciu din localitate.

Echipa operativă constituită la producerea dezastrelor informează Inspectoratul pentru Situații de Urgență Județean Gorj – Centrul operațional, despre natura dezastrului, amploarea acestuia, pagubele produse și măsurile luate, la tel. 211212, fax. 211706.

Secțiunea a 2-a. Etapele de realizare a acțiunilor

Art. 24. Desfășurarea intervenției cuprinde următoarele operațiuni principale:

- alertarea și/sau alarmarea unităților și a subunităților pentru intervenție;
- informarea personalului de conducere asupra situației create;
- deplasarea la locul intervenției;
- intrarea în acțiune a forțelor, amplasarea mijloacelor și realizarea dispozitivului preliminar de intervenție;
- transmiterea dispozițiilor preliminare;
- recunoașterea, analiza situației, luarea deciziei și darea ordinului de intervenție;
- evacuarea, salvarea și/sau protejarea persoanelor, animalelor și bunurilor;

- realizarea, adaptarea și finalizarea dispozitivului de intervenție la situația concretă;
- manevra de forțe;
- localizarea și limitarea efectelor evenimentului (dezastrului);
- înlăturarea unor efecte negative ale evenimentului (dezastrului);
- regruparea forțelor și mijloacelor după îndeplinirea misiunii;
- stabilirea cauzei producerii evenimentului și a condițiilor care au favorizat evoluția acestuia;
- întocmirea procesului – verbal de intervenție și a raportului de intervenție;
- retragerea forțelor și mijloacelor de la locul acțiunii în locul de dislocare permanentă;
- restabilirea capacității de intervenție;
- informarea inspectoratului general/inspectorului-șef/comandantului și a eșalonului superior.

Trecerea la executarea acțiunilor de intervenție în cazul producerii unor situații de urgență pe raza comunei Crasna, se face la primirea dispoziției pe care o emite Președintele Comitetului Local pentru Situații de Urgență (iar în lipsa acestuia înlocuitorul legal prin dispoziție).

Dispoziția Primarului reprezintă baza legală ce poate avea caracter retroactiv în sensul utilizării resurselor umane, materiale și financiare pentru cazurile neprevăzute și urgențele enunțate mai sus. Dispoziția Primarului are caracter public în special în părțile privind liniștirea și calmarea populației și pentru formarea opiniei publice pentru limitarea și înlăturarea efectelor dezastrelor.

Activitățile prevăzute în plan sunt compatibile, iar la nevoie vor fi adaptate, față de măsurile ce se iau în cazul introducerii potrivit legii a “**stării de urgență**” pe teritoriul comunei Crasna și în afara acesteia.

Operatorii economici și instituțiile publice afectate, pun în aplicare măsurile de apărare împotriva dezastrelor fără a primi ordin. Comitetul Local pentru Situații de Urgență, potrivit art. 24, lit. “c”, din OU nr. 21/2004 declară cu acordul Prefectului “**Starea de alertă**”.

Art. 25. În funcție de locul, natura, amploarea și evoluția evenimentului, intervențiile serviciilor profesionale pentru situații de urgență sunt organizate astfel:

- a. urgența I – asigurată de garda/gărzile de intervenție a/ale subunității în raionul (obiectivul) afectat;
- b. urgența II – asigurată de către subunitățile inspectoratului județean;
- c. urgența III – asigurată de către două sau mai multe unități limitrofe;
- d. urgența IV – asigurată prin grupări operative, dislocate la ordinul inspectoratului general, al Inspectoratului General, în cazul unor intervenții de amploare și de lungă durată.

Secțiunea a 4-a. acțiunile de protecție – intervenție

Art. 26. Derularea intervenției se face gradual, după caz, astfel:

- alarmarea serviciului voluntar, concomitent cu anunțarea/alertare structurilor profesionale de intervenție ale Inspectoratului pentru Situații de Urgență Județean, precum și a serviciului privat/voluntar cu care s-a încheiat un contract/o convenție de intervenție;
- intervenția propriu – zisă efectuată de serviciile voluntare;
- sprijinul acordat intervenției (în tehnică și personal specializat) de către serviciul privat/voluntar cu care s-a încheiat un contract/o convenție de intervenție;
- sprijinul acordat intervenției (în tehnică și personal specializat) de către structurile profesionale.

Forțele de intervenție specializate acționează conform domeniului lor de competență, pentru:

- salvarea și/sau protejarea oamenilor, animalelor și bunurilor, evacuarea și transportul victimelor, cazarea sinistraților, aprovizionarea cu alimente, medicamente și materiale de primă necesitate;
- acordarea primului ajutor medical și psihologic, precum și participarea la evacuarea populației, instituțiilor publice și operatorilor economice afectați;
- aplicarea măsurilor privind ordinea publică pe timpul producerii situației de urgență specifice;

- dirijarea și îndrumarea circulației pe direcțiile și în zonele stabilite ca accesibile;
- diminuarea și/sau eliminarea avariilor la rețele și clădiri cu funcțiuni esențiale, a căror integritate pe durata cutremurelor este vitală pentru protecție civilă: stațiile de pompieri și sediile poliției, spitale și alte construcții aferente, clădirile instituțiilor cu responsabilitate în gestionarea situațiilor de urgență, în apărarea și securitatea națională, stațiile de producere și distribuție a energiei și/sau care asigură servicii esențiale pentru celelalte categorii de clădiri menționate, garajele de vehicule ale serviciilor de urgență de diferite categorii, rezervoare de apă și stații de pompare esențiale pentru situații de urgență, clădiri care conțin gaze toxice, substanțe periculoase, precum și căi de transport, clădiri pentru învățământ;
- limitarea proporțiilor situației de urgență specifice și înlăturarea efectelor acestora cu mijloace din dotare.

Pe durata situațiilor de urgență sau a stărilor potențial generatoare de situații de urgență se întreprind următoarele acțiuni și măsuri pentru:

- avertizarea populației, instituțiilor și agenților economici din zonele de pericol;
- declararea stării de alertă în cazul iminenței amenințării sau producerii situației de urgență;
- punerea în aplicare a măsurilor de prevenire și protecție specifice tipurilor de risc și, după caz, hotărârea evacuării din zona afectată sau parțial afectată;
- intervenția operativă cu forțe și mijloace special constituite, în funcție de situație.

Secțiunea a 5-a. Instruirea

Art. 27. Primarul și conducerile tehnico – administrative ale operatorilor economici și instituțiilor au obligația de a asigura cunoașterea de către forțele destinate intervenției, precum și de către populație, a modalităților de acțiune conform planurilor de analiză și acoperire a riscurilor aprobate.

Secțiunea a 6-a. Realizarea circuitului informațional-decizional și de cooperare

Art. 28. Sistemul informațional – decizional cuprinde ansamblul subsistemelor destinate observării, detectării, măsurării, înregistrării, stocării și prelucrării datelor specifice, alarmării, notificării, culegerii și transmiterii informațiilor și a deciziilor de către factorii implicați în acțiunile de prevenire și gestionare a unei situații de urgență.

- autoritățile declară situația de urgență publică în zonele periclitate;
- se intensifică fluxul informațional-decizional, mărindu-se frecvența transmisiilor de informații, prognoze și avertizări către populație, obiectivele și instituțiile publice din zonele periclitate;
- se declanșează acțiunile premergătoare operațiunilor de intervenție, constând în: recunoașterea și supravegherea continuă a zonelor amenințate, prealertarea și pregătirea forțelor și mijloacelor de intervenție, evacuarea, dacă situația o impune, a oamenilor, animalelor și bunurilor, punerea în siguranță a bunurilor ce nu pot fi evacuate;
- se intensifică acțiunile de prevenire în zonele, obiectivele sau pe direcțiile probabile de manifestare a incendiilor în masă;
- se asigură condițiile de adăpostire, hrănire și asistență în raioanele de evacuare a populației și animalelor;
- se formulează propuneri cu privire la utilizarea rezervelor materiale și a mijloacelor pentru intervenție, păstrarea și refacerea lor prin aprovizionare curentă în limita fondurilor alocate în acest scop;
- se acordă primul ajutor persoanelor afectate;
- se concentrează și se organizează intrarea în dispozitivele de acțiune a forțelor și mijloacelor stabilite;

- se organizează lucrările necesare în vederea realizării rezervelor de apă și a celorlalte categorii de substanțe stingătoare necesare în susținerea acțiunii de intervenție;
- se organizează și se efectuează, cu mijloacele aflate la dispoziție, lucrările de limitare a propagării incendiilor;
- se informează populația despre măsurile și comportamentul care trebuie adoptate în zonele de dezastru.

Art. 29. Informarea secretariatelor tehnice permanente ale comitetelor ierarhic superioare asupra locului producerii unei situații de urgență specifică, evoluției acesteia, efectelor negative produse, precum și asupra măsurile luate, se realizează prin rapoarte operative.

Art. 30. Primarii au obligația să asigure preluarea de la stațiile centrale și locale a datelor și avertizărilor meteorologice și hidrologice, în vederea declanșării acțiunilor preventive și de intervenție.

CAPITOLUL V. RESURSE UMANE, MATERIALE ȘI FINANCIARE

Art. 31.

(1). În funcție de categoriile de riscuri identificate, mecanismele și condițiile de producere/manifestare, amploarea și efectele posibile ale acestora se vor stabili tipurile de forțe și mijloace necesare de prevenire și combatere a riscurilor, astfel:

- inspecții de prevenire;
- subunități de intervenție pentru stingerea incendiilor;
- formațiuni de asistență medicală de urgență și descarcerare;
- formațiuni de protecție civilă (echipe căutare-salvare, NBC și pirotehnice);
- alte formațiuni de salvare (Crucea Roșie, ș.a.);
- grupe de sprijin.

(2). Activitățile preventive planificate, organizate și desfășurate în scopul acoperirii riscurilor sunt:

- controale și inspecții de prevenire;
- avizare/autorizare de securitate la incendiu și protecție civilă;
- acordul;
- asistența tehnică de specialitate;
- informarea preventivă;
- pregătirea populației;
- constatarea și sancționare încălcărilor la prevederile legale;
- alte forme.

Art. 32. Pe lângă structurile serviciilor publice comunitare profesioniste pentru situații de urgență, mai pot acționa: unitățile poliției, jandarmeriei și poliției de frontieră, structurile poliției comunitare, unitățile specializate/detașamente din cadrul Ministerului Apărării Naționale, unitățile pentru asistența medicală de urgență ale Ministerului Sănătății, organizațiile nonguvernamentale specializate în acțiuni de salvare, unitățile și formațiunile sanitare și de inspecție sanitar-veterinară, formațiuni de pază a persoanelor și bunurilor, precum și detașamente și echipe din cadrul serviciilor publice descentralizate și societăților comerciale specializate, incluse în planurile de apărare și dotate cu forțe și mijloace de intervenție, formațiunile de voluntari ai societății civile specializați în intervenția în situații de urgență și organizați în ONG-uri cu activități specifice.

Art. 33. Forțele auxiliare se stabilesc din rândul populației și salariaților, formațiunilor de voluntari, altele decât cele instruite special pentru situații de urgență, care acționează conform sarcinilor stabilite pentru formațiile de protecție civilă organizate la operatorii economici și societățile comerciale în planul de apărare specific.

Art. 34. Resursele financiare necesare acțiunilor și măsurilor pentru prevenirea și gestionarea unei situații de urgență specifice se suportă, potrivit legii, din bugetul de stat și/sau din bugetele locale, după caz, precum și din alte surse interne și internaționale, în scopul realizării acțiunilor și măsurilor de prevenire, intervenție operativă, recuperare și reabilitare, inclusiv pentru dotarea cu utilaje, echipamente, materiale și tehnica necesare și pentru întreținerea acestora, precum și pentru pregătirea efectivelor, atât pentru forțele profesionale, cât și pentru forțele specializate voluntare din cadrul societății civile.

Presedintele Comitetului
Local pentru Situatii de Urgenta

Primar
Prof. Vamvu Aurel

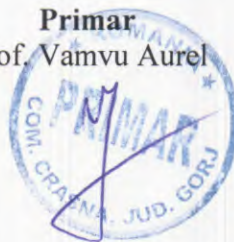

**Lista autoritatilor si factorilor care au responsabilitati in analiza si
acoperirea riscurilor in localitatea Crasna**

Nr. crt	Denumire autoritate	Coordonate autoritate	Persoana de contact	Atributii in PAAR conform Fisei nr.
1.	Primarie	Sat Carpinis, com. Crasna nr.79 Tel. 0253474101 0253474216 Fax. 0253474101	Vamvu Aurel Primar Tel.0787379779 Sanda Gheorghe Viceprimar Tel.0766481625	Fisa nr.
2.	Scoala Gimnaziala Rados	Sat Rados, com Crasna Tel.0253474046	Lacatusu Catalin Director Tel.0762271565	Fisa nr.
3.	Scoala Gimnaziala Coord. Carpinis	Sat Carpinis, com. Crasna Tel.0253474122	Lacatusu Catalin Director coord. Tel.0762271565 Andrei Ioana Daniela Tel.0784268173	Fisa nr.
4.	Scoala Gimnaziala Dumbraveni			Inchisa
5.	Politia Crasna	Sat Carpinis, com Crasna Tel.0253474161	Gencarau Catalin Agent Adj. Tel.0761252076	Fisa nr.
6.	Cabinete medicale individuale	Sat Rados, com. Crasna Sat Dumbraveni, com. Crasna	Preda Tudor Catalin Tel. 0749232767 Popescu Emilia Tel.0748343382 Dinu Camelia Tel.0761642409	Fisa nr. Fisa nr.

Atribuțiile autorităților și responsabililor cuprinși în PAAR

AUTORITATEA:Primaria Comunei Crasna	Fișa nr.
I. - GESTIONAREA RISCURILOR	
a. - monitorizarea permanentă a parametrilor meteo, seismici, de mediu, hidrografici, etc. și transmiterea datelor la autoritățile competente;	se precizează ce parametri se măsoară, cu ce periodicitate, ce autoritate(ăți) se informează asupra atingerii valorilor critice; eventual în anexă se stabilește structura raportului de informare
b. - controlul preventiv al autorităților pe domenii de competență;	ce operatori economici/instituții controlează, în ce domeniu de competență; pe cine informează asupra concluziilor; eventual periodicitatea controlului
c. - informare preventivă a populației asupra pericolelor specifice unității administrativ teritoriale și asupra comportamentului de adoptat în cazul manifestării unui pericol;	în ce domeniu de competență; periodicitate
d. - exerciții și aplicații;	cu cine, în ce domeniu de competență; periodicitate
II. - RESURSE NECESARE	
a. - monitorizarea permanentă a parametrilor meteo, seismici, de mediu, hidrografici, etc. și transmiterea datelor la autoritățile competente;	aparatură/echipamente de măsură/control necesare; loc de amplasare
b. - controlul preventiv al autorităților pe domenii de competență;	materiale/echipamente necesare
c. - informare preventivă a populației asupra pericolelor specifice unității administrativ teritoriale și asupra comportamentului de adoptat în cazul manifestării unui pericol;	materiale informative/documentare, rapoarte, planuri de urgență, pliante, mass-media, filme, conferințe, simpozioane, afișe, campanii informative, Porțile deschise
d. - exerciții și aplicații;	materiale/echipamente necesare; loc de desfășurare
III. - INTERVENȚIE	
a. - alarmare	ce activități întreprinde; cu ce mijloace; timp de intrare în acțiune
b. - acțiuni de căutare/salvare/descarcerare	ce activități întreprinde; cu ce mijloace; timp de intrare în acțiune
c. - asistență medicală	ce activități întreprinde; cu ce mijloace; timp de intrare în acțiune
d. - acțiuni de îndepărtare a manifestării pericolului produs	ce activități întreprinde; cu ce mijloace; timp de intrare în acțiune
e. - acțiuni de limitare a consecințelor unui pericol	ce activități întreprinde; cu ce mijloace; timp de intrare în acțiune

PRINCIPALELE TIPURI DE RISC

Tipuri de risc	Localizare	Pagube	Nr.de locuitori posibil afectati	Forta si mijloace de interventie
Cutremure de pamant	Comuna Crasna	-in functie de gradul seismic si de particularitatile zonei; -80 de locuinte cu vechime mai mare de 100 de ani	-200 de locuitori din locuintele mentionate	-formatiuni de protectie civila -alte formatiuni legal constituite -populatie neafectata -mijloace de interventie specifice
Alunecari de teren	Com. Crasna, sat Dumbraveni(la Cernazeanu) -sat Dragoesti (la Sanda) -la intrare in satul Buzesti Ds 35 Merisor (La Scornea)	-12-15 locuinte -DJ 665C -8-10 locuinte -DJ 665C -teren agricol	- 45 locuitori -25 locuitori	-formatiuni de protectie civila
Inundatii	-Raul Valea Mare Paraul Ghia Paraul Blahnita Paraul Sunatoarea	-7-8 locuinte -30 ha teren agricol - drumuri tarla -10-11 locuinte -50 ha teren agricol -drumuri tarla -11-12 locuinte -20 ha teren agricol -Zona Schitu Crasna(drum)	-15 persoane -25 persoane -30 persoane	-formatiuni de protectie civila -alte formatiuni legal constituite -populatie neafectata -mijloace de interventie specifice
Incendii de masa	-zona Carpinis -zona Crasna Deal -zona Dragoesti -zona Dumbraveni -zona Radosi -zona Aninis	-o parte din cele 200 hectare teren cu vegetatie forestiera, fanete.		-formatiuni de protectie civila -alte formatiuni legal constituite -populatie neafectata -mijloace de interventie specifice
Epidemii,epizotii	-perimetrul localitatii	-animale existente: -bovine 1627 -cabaline 169 -ovine 17450 -caprine 303 -pasari 7582 -porcine 1365 -fam. Albine 2183 -caini-1634	-4760 persoane	-formatiuni de protectie civila -alte formatiuni legal constituite -populatie neafectata -mijloace de interventie specifice

Primar,

Prof. Vamvu Aurel

Sef S.V.S.U

Nicovala Gheorghe

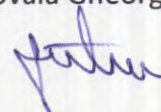

**Componenta nominala a persoanelor cu atributii in domeniul situatiilor de
urgenta**

Nr. crt	Funcția administrativa	Numele si prenumele	Nr. telefon mobil	Telefon acasa	Obs.
1.	Primar	Vamvu Aurel	0787379779		
2.	Viceprimar	Sanda Gheorghe	0766481625		
3.	Secretar	Tiriplica Luminita	0787207788		
4.	Det. Pompieri				
5.	Sef S.V.S.U.	Nicovala Gheorghe	0745761939		
6.	Resp P.S.I.	Nicovala Gheorghe	0745761939		
7.	Politie	Gencarau Catalin	0761252076		
8.	Politia Locala	Dan Petrisor Baluta Petre Buculea Petre Catrinoiu Constantin Tiriplica Cristian	0785860570 0766409113 0787211328 0787771034 0786583803		
9.	Spital				
10.	Electrica				
11.	Disp. veterinar	Popescu Liviu	0745045854		
12.	Dir. Coord. Scoala	Lacatusu Catalin	0762271565		
13.	Cab. Med. Rados	Preda Tudor Catalin Popescu Emilia	0749232767 0748343382		
14.	Cab. Med. Dumbraveni	Dinu Camelia	0761642409		

TABEL
CU SEMNALELE DE ÎNȘTIINTARE ȘI
ALARMARE:
(sirene)

1. Semnalul **ALARMĂ AERIANĂ** se compune din **15** sunete (impulsuri) a 4 secunde fiecare, cu pauză de 4 secunde între ele.
2. Semnalul **ALARMĂ LA DEZASTRE** se compune din **5** sunete (impulsuri) a 16 secunde fiecare, cu pauză de 10 secunde între ele.
3. Semnalul **PREALARMĂ AERIANĂ** se compune din **3** sunete (impulsuri) a 32 secunde fiecare, cu pauză de 12 sunete între ele.
4. Semnalul **ÎNCETAREA ALARMEI** dintr-un sunet continuu, de aceeași intensitate, cu durata de 2 minute.

Flux informațional - operativ - decizional C.L.S.U.

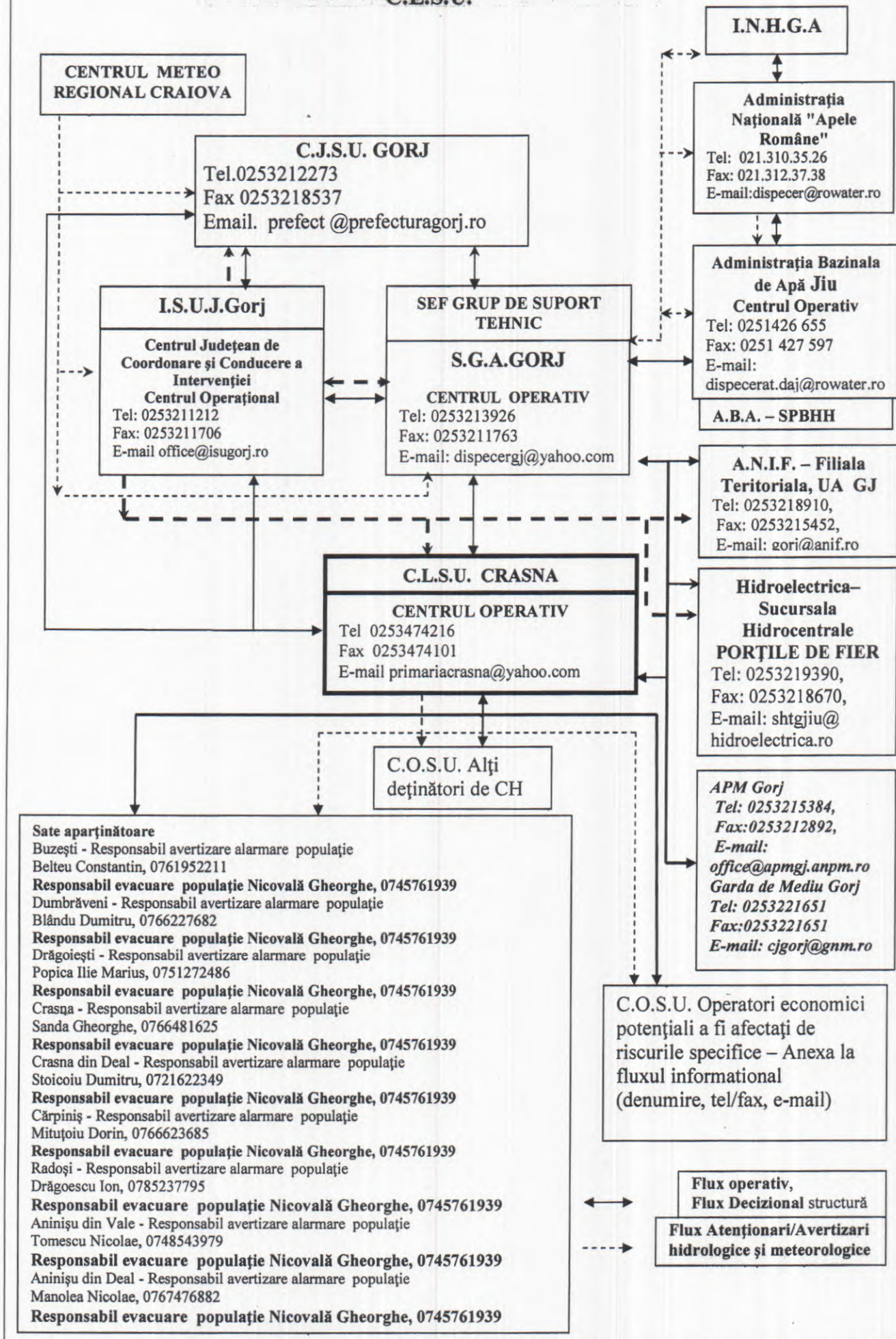

REGULI GENERALE DE COMPORTARE LA DEZASTRE

- învățați semnalele de alarmare transmise prin sistemul protecției civile;
- păstrați-vă calmul;
- deschideți difuzoarele, aparatele radio și televizoarele și ascultați informațiile generale emise pe aceste stații, buletinele meteorologice, sfaturile transmise de autoritățile de drept;
- folosiți telefonul numai pentru a anunța (semnala) autorităților locale evenimente importante, cum ar fi incendii, inundații, alunecări de teren, accidente majore, înzăpeziri, etc
- Să aveți la îndemână, în casă sau în jurul ei, un stoc de provizii suficient de mare ca să vă ajute să supraviețuiți câteva zile;
- Dacă sunteți acasă, aceste provizii vă vor ajuta să treceți fără greutate peste perioada de pericol;
- Dacă sunteți evacuați și trebuie să vă deplasați în alte localități, trebuie să vă luați cu dumneavoastră rezervele de alimente pentru a le folosi pe drum sau după ce ajungeți în noua localitate;

Cele mai importante articole pe care trebuie să le păstrați la îndemână sunt:

- apa (de preferat păstrată în vase de plastic sau canistre);
- hrana (în pachete conservate sau sigilate);
- medicamentele necesare membrilor familiei dumneavoastră și în special trusa de prim ajutor; - cuverturi, saci de dormit, lumânări, lanterne, radioreceptor portabil;
- luați cu dumneavoastră și păstrați documentele de identitate.

După producerea dezastrului acționați astfel:

- respectați cu strictețe măsurile stabilite , îndrumările și comunicările organelor de protecție civilă;
- intrați cu extremă precauție în interiorul clădirilor care au fost avariate sau slăbite;
- nu intrați cu torțe, lumânări sau țigări aprinse în clădirile avariate sau care au fost inundate;
- nu atingeți firele electrice căzute sau rupte;
- dacă simțiți miros de gaze deschideți ferestrele și ușile, închideți robinetul principal de gaze, părăsiți casa imediat și anunțați întreprinderea de distribuție a gazelor;
- dacă diferite aparate electrice sunt ude, întâi întrerupeți sursa principală de curent electric, ștergeți-le de umezeală, uscați-le și în final conectați-le la priză;

ATENȚIE ! NU FACEȚI ACEST LUCRU DACĂ SUNTEȚI UD SAU AȚI STAT ÎN APĂ !

- dacă sunteți sfătuit să evacuați, să faceți prompt acest lucru;
- verificați rezervele de apă și hrană înainte de a le folosi;
- nu consumați alimente care au luat contact cu apa de inundație;
- urmăriți instrucțiunile organelor de protecție civilă în legătură cu folosirea apei și alimentelor;
- dacă este necesar cereți alimente, îmbrăcăminte, asistență medicală și adăpost; - stați departe de zonele calamitate.

Nu împiedicați acțiunile de intervenție;

- nu vă urcați la volan dacă nu este necesar, iar când o faceți conduceți cu atenție;
- scrieți și telegrafiați rudelor după trecerea pericolului, ca ei să știe că sunteți în siguranță, altfel autoritățile locale pot pierde timp căutându-vă;
- nu întrerupeți liniile telefonice decât dacă ele sunt necesare pentru apeluri speciale
- nu transmiteți zvonuri sau știri exagerate despre pagube și sticăciuni.

REGULI DE COMPORTARE ȘI ACȚIUNE ÎN CAZUL CUTREMURELOR DE PĂMÂNT

- păstrați-vă calmul, nu intrați în panică, puneți-vă familia în siguranță;
- rămâneți în locul unde vă aflați, în clădiri sau în exteriorul acestora;
- dacă cutremurul v-a surprins în interior, stingeți focul, întrerupeți curentul electric și gazele, deschideți ușile și depărtați-vă de ferestre sau balcoane;
- adăpostiți-vă sub o bancă, masă solidă, lângă un perete de rezistență sau tocul unei uși;
- gospodinele surprinse în bucătărie să se depărteze cât mai mult de aragazul cu oale fierbinți;
- nu produceți scânteii, nu aprindeți lumânări, chibrituri, alte surse de foc deschis dacă simțiți miros de gaze sau produse petroliere;
- dacă seismul v-a surprins în exterior, depărtați-vă de clădiri, stâlpi sau alte obiecte în echilibru precar, la o distanță care să vă asigure spațiul de siguranță în cazul prăbușirii;
- când sunteți în mașină scoateți mașina în afara carosabilului, opriți imediat și rămâneți în mașină;
- dacă mașina este staționată lângă clădiri este bine să părăsiți mașina imediat și să vă îndepărtați de aceasta;
- la părăsirea locuinței fiecare cetățean trebuie să-și ia actele de identitate, un mijloc de iluminat independent de surse de alimentare, un aparat de radio cu alimentare de la baterii sau cu acumulatori și obiecte personale strict necesare;
- ocoliți locurile primejdioase;
- nu atingeți conductorii electrici sau alte instalații electrice, de gaze, termoficare avariate;
- acordați ajutor răniților, bătrânilor, bolnavilor și supravegheați-i până la sosirea echipelor de Salvare;
- evitați, pe cât posibil, circulația în vederea vizitării rudelor sau cunoștințelor pentru a vedea care este starea lor;
- nu staționați pe lângă locurile periclitare sau în preajma punctelor de lucru;
- combateți zvonurile, știrile false, panica și dezordinea;
- participați (dacă vi se solicită) la acțiunile de înlăturare a dărâmăturilor, sprijinirea construcțiilor, salvarea oamenilor.

REGULI DE COMPORTARE ȘI ACȚIUNE LA INUNDAȚII

Rețineți! Acest tip de calamitate este precedat , de obicei, de intervale mari de prevenire.

În cazul când inundația (semnalul „calamitate naturală„) vă surprinde acasă:

- dacă aveți timp luați următoarele măsuri de asigurare a bunurilor dumneavoastră:
- aduceți în casă unele lucruri sau puneți-le culcate la pământ într-un loc sigur-mobila de curte , unelte de grădină sau alte obiecte care se pot muta și care pot fi suflate de vânt sau luate de apă;
- blocați ferestrele astfel încât ele să nu fie sparte de vânturi puternice, de apă, de obiecte care plutesc sau de aluviuni;

- evacuați animalele și bunurile de valoare în locuri de refugiu, dinainte cunoscute;
 - încuiați ușile casei și ferestrele după ce închideți apa, gazul și instalațiile electrice;
 - nu stocați saci de nisip pe partea din afara pereților casei;
- mai bine permiteți apei de inundație să curgă liber prin fundație , sau dacă sunteți sigur că veți fi inundat procedați singur la inundarea fundației;

Dacă inundația este iminentă, procedați astfel:

- mutați obiectele care se pot mișca în partea cea mai de sus a casei, deconectați aparatele și împreună cu întreaga familie părăsiți locuința și deplasați-vă spre locul de refugiu dinainte stabilit (etaje superioare, acoperișuri, înălțimi sau alte locuri dominante) care nu pot fi acoperite de nivelul cotelor maxime ale apelor;

- în cazul în care sunteți surprins în afara locuinței (pe străzi, în școli, în parcuri, săli de spectacol, în gări, autogări, magazine, alte locuri) este necesar să respectați cu strictețe comunicatele primite și să vă îndreptați spre locurile de refugiu cele mai apropiate;

În cazul în care organele de protecție civilă ordonă evacuarea , respectați următoarele reguli:

- respectați ordinea de evacuare stabilită: copiii, bătrâni, bolnavi și în primul rând din zonele cele mai periclitate;
- înainte de părăsirea locuinței întrerupeți instalațiile de alimentare cu apă, gaze, energie electrică și închideți ferestrele;
- scoateți animalele din gospodărie și dirijați-le către locurile care oferă protecție;
- la părăsirea locuinței luați documentele personale, o rezervă de alimente, apă , trusa sanitară, un mijloc de iluminat, un aparat de radio, sau pe timp friguros și îmbrăcăminte mai groasă;
- după sosirea la locul de refugiu, comportați-vă cu calm, ocupați locurile stabilite, protejați și supravegheați copiii, respectați măsurile stabilite.

La reîntoarcerea acasă respectați următoarele:

- nu intrați în locuință în cazul în care aceasta a fost avariata sau a devenit insalubră;
- nu atingeți firele electrice;
- nu consumați apa direct de la sursă, ci numai după ce a fost fiartă;
- consumați alimentele numai după ce au fost curățate , fierte și după caz, controlate de organele sanitare;
- nu folosiți instalațiile de alimentare cu apă, gaze, electricitate, decât după aprobarea organelor de specialitate;
- acordați ajutor victimelor surprinse de inundații;
- executați lucrări de înlăturare a urmărilor inundației, degajarea malului, curățirea locuinței și mobilierului, dezinfectarea încăperilor, repararea avariilor;
- sprijiniți moral și material oamenii afectați de inundații prin găzduire, donare de bunuri materiale, alimentare, medicamente.

**REGULI DE COMPORTARE
ȘI ACȚIUNE ÎN CAZ DE INCENDIU**

- dacă pentru salvarea oamenilor , trebuie să treceți prin încăperi incendiate, puneți pe cap o pătură umedă;
- deschedeți cu prudență ușile, deoarece suflul rapid de aer provoacă creșterea rapidă a flăcărilor;
- prin încăperile cu fum dens deplasați-vă târâș sau aplecați;
- stigați victimele, găsiți-i și salvați-i;
- dacă vi se aprinde îmbrăcămintea nu fugiți, culcați-vă la pământ și rostogoliți-vă;
- asupra oamenilor cărora li s-a aprins îmbrăcămintea , aruncați un palton, o pătură sau ceva care îi acoperă etanș;
- în cazul stingerii incendiului folosiți stingătoare , apă , nisip, pământ, învelitori;
- dacă arde suprafața verticală, apa se aruncă de sus în jos;
- lichidele incendiare se sting prin acoperire cu nisip, pământ , cuverturi grele;
- instalațiile electrice se sting numai după întreruperea prealabilă a sursei de energie;
- ieșiți din zona incendiară în direcția dinspre care bate vântul;
- bombele incendiare de aviație se sting prin acoperire cu pământ sau prin scufundare în butoaie cu apă;
- picăturile de napalm căzute pe îmbrăcăminte se sting prin acoperirea locului respectiv cu îmbrăcăminte subțire , lut sau nisip;
- amestecurile pe bază de fosfor sau sodiu se sting prin izolarea acestora de aerul înconjurător prin acoperire cu pământ , nisip, acoperiri etanșe;
- aplicați pe părțile afectate pansament uscat și curat și prezentați-vă la punctele medicale.

REGULI DE COMPORTARE ȘI ACȚIUNE LA ÎNZĂPEZIRI

- informați-vă permanent asupra condițiilor atmosferice folosind radioul și televizorul;
- fiți pregătit pentru a rezista acasă: pregătiți rezerva de alimente , apă și combustibil și asigurați-vă mijloacele diferite pentru încălzit și preparat hrana;
- pregătiți mijloace de iluminat independente de rețeaua electrică;
- păstrați la îndemână uneltele pentru degajarea zăpezii;
- evitați absolut orice fel de călătorie dacă nu este necesară;
- dacă totuși este necesar să plecați, luați-vă îmbrăcăminte groasă, căciulă, mănuși;
- călătoriți numai ziua și folosiți șoselele principale;
- nu fiți cutezători și temerari; opriți, întoarceți-vă și cereți ajutorul;
- dacă plecați cu mașina, asigurați-o cu lanțuri pentru zăpadă, lopată, răzuitoare, cablu de remorcare, benzină de rezervă și asigurați-vă că știe cineva încotro plecați;
- dacă mijlocul de transport se strică, nu intrați în panică și păstrați-vă calmul, dați semnale de alarmă, aprindeți luminile, ridicați capota mașinii și așteptați ajutorul;
- nu părăsiți mijlocul de transport pentru a cere ajutor, deoarece vă puteți răătăci;
- evitați suprasolicitarea.

REGULI DE COMPORTARE ȘI ACȚIUNE

ÎN CAZUL ACCIDENTULUI NUCLEAR SAU CHIMIC

- comportați-vă cu calm și respectați regulile și măsurile indicate;
- închideți apa, gazele, stingeți focurile din sobe;
- scoateți aparatele electrice din priză;
- luați actele de identitate și mijloacele individuale de protecție și ocupați locul de adăpostire;
- închideți ușile și ferestrele și puneți în funcțiune aparatul de radio și televizorul;
- pregătiți mijloacele individuale de protecție pentru a fi folosite imediat;
- limitați la maximum deplasările în afara locurilor de adăpostire , iar dacă o faceți îmbrăcați mijloacele de protecție;
- nu consumați alimente, apă, decât din surse protejate și avizate;
- fiți pregătiți în vederea unei eventuale evacuări în afara zonei contaminate;
- părăsirea locului de adăpostire se face numai la încetarea alarmei sau la indicația organelor de protecție civilă;
- evitați contactul cu obiectele din jur;
- nu intrați în locuințe, încăperi de lucru, etc cu îmbrăcăminte contaminată;
- executați decontaminarea personală a îmbrăcăminte și încălțăminte;
- dacă nu ați fost afectați de accident ajutați organele de intervenție pentru acordarea primului ajutor , asigurarea pazei și ordinii în zonă, executarea decontaminării.

REGULI DE COMPORTARE ȘI ACȚIUNE

ÎN CAZUL DESCOPERIRII MUNIȚIILOR NEEXPLODATE

Sub denumirea generală de muniții sunt incluse următoarele:

- cartușe pentru arme militare, de tir și de vânătoare;
- proiectile;
- bombe sau aruncător de rachete;
- muniție reactivă;
- torpile;
- mine;
- cartușe de semnalizare;
- petarde;
- grenade;
- bombe;
- orice elemente încărcate cu substanțe explozive.

La întâlnirea unor astfel de muniții respectați următoarele reguli:

- nu le atingeți;
- nu le loviți sau mișcați;
- nu le introduceți în foc;
- nu încercați să demontați focoasele sau alte elemente componente;
- nu lăsați copiii să se joace cu asemenea componente ;
- nu ridicați, nu transportați și nu introduceți munițiile neexplodate în încăperi, locuințe sau grămezi de fier vechi;
- în zona în care se presupune că ar exista muniție neexplodată nu permiteți accesul, nu faceți focul și nu executați lucrări de îmbunătățiri, săpat, etc.

Când luați la cunoștință despre existența lor, anunțați imediat organul de poliție cel mai apropiat